阿武隈川物語

流域の歴史と文化 ㉚

農民救済 置き去りに

第6部 近現代 ③ 振興政策

東北一の発電所

福島市飯野町と二本松市の境の阿武隈川に、高さ21・5㍍、長さ133・3㍍の壮観な蓬莱ダムがまたがる。ダムの水力を利用する約6㌔下流の東北電力蓬莱発電所（出力3万8500㌔）は1938年の完成当時、東北最大の発電所だった。

昭和初期、東北は冷害に悩まされた。特に34年の凶作は深刻で、娘が身売りされるなど悲惨だった。

国の東北振興政策＝❓＝で、東北興業と東北振興電力が設立された。東北振興電は、東北の産業発展のため安価な電力の供給が目的。発電所第1号が蓬莱で、戦後に東北電に引き継がれた。

東北振興政策に詳しい仙台市の歴史研究者一戸富士雄さん(88)は「蓬莱発電所を要として、東北の送電線網が確立された」と位置付ける。

37年の日中戦争勃発で、生産力増強のため電源開発が急がれた。東北振電も発電能力を拡充、経営は順調だった。だが、戦争の進展で、電源開発を一元化した日本発送電に吸収された。

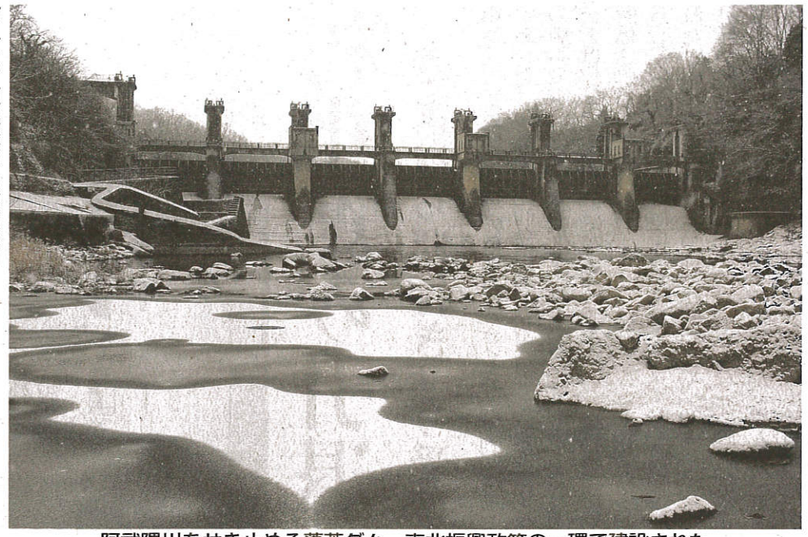

阿武隈川をせき止める蓬莱ダム。東北振興政策の一環で建設された

軍需投資に変質

一方の東北興業は農民に提供する肥料製造に取り組んだが、失敗。大砲生産や造船など軍需企業への投資に変質した。

一戸さんは「農民救済の目的は追いやられ、軍需品の生産基地と化した」と指摘。「地主制が強く、貧農が多かった東北は、低賃金の労働力を軍需産業に供給した。その構造は戦後まで変わらなかった」と嘆く。

凶作に恐慌が前後し、農村に追い打ちを掛けた。繭代暴落で養蚕地帯の福島県北は苦境に陥り、ハワイなどへの移民が増加。日系移民は真珠湾攻撃で差別を受け、名誉回復のため、ナチスドイツとの戦線に志願した2世も少なくなかった。

国が農村対策として進めたのが、旧満州（中国東北部）の開拓移民だ。

山が迫り、耕地が少ない阿武隈川沿いの耕野村（現丸森町耕野）は旧満州を知る人が多く、移民を建設した。

旧満州に渡り、旧ソ連軍に抑留された佐藤さん

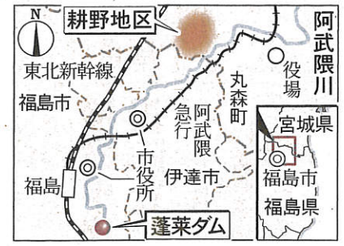

❓ 東北振興政策 岡が1934年、の東北振興調査会を設置基づき、36年に「東北振北振興電力」の2社が設置を受けた。東北振興総国防に資するよう位置た。

武隈川沿いの耕野村丸森町耕野）は旧満州を建設した。

旧満州を知る人が森町内に生存する。さん(88)は45年3月、「満蒙開拓青少年義参加し、敗戦で旧ソ留された。

小作農家の10人きの三男だった佐藤さ(10㌃)当たり5、6穫のうち小作料は3たという。佐藤さんは が広い旧満州なら食べ配がないだろうと、親で送り出した。農家の三男にとって軍人が飯の種だった」と回想

栄養不足で餓死した今も忘れられない佐は、怒りを込める。生活向上に努めるよに大金を費やした国を容認していたようだ」

隊列ドローン 空を読む

等間隔の隊列で飛び立つドローン

南相馬・国内初の実証実験

気温 気圧 風向・風速 即時観測へ

小型無人機ドローン27機を一斉に飛ばし、等間隔で立体的に隊列飛行させる実証試験が15日、南相馬市の福島ロボットテストフィールドであった。気象観測装置を積んで徐々に1000～2000㍍まで隊列を上昇させて即時にデータ収集し、ゲリラ豪雨など異常気象予報につなげる狙い。

ロボット関連業のeロボティクス福島（南相馬市）と情報サービス業の東日本計算センター（いわき市）が、国内初となる手法の確立を目指して実施。会津大が協力した。

あらかじめ飛行経路を設定した試験用の27機を一斉に飛び立たせ、30㍍の等間隔で1辺60㍍の正立方体になるよう配置。底辺が地上30㍍の高さで空中静止した。一部の機で通信障害があったが、衝突することなくおおむね成功した。

実用段階では、高高度ドローンを複数の隊列で飛ばし、気温や湿度、気圧、風向、風速を即時に集め、水蒸気の流れを把握。編隊を複数にすることで、従来のヘリコプターや気球などに比べて精度の高い情報を収集できるという。

昨年12月には、実際に気象観測装置を搭載した風速20㍍に耐えられる機体による高度2000㍍の飛行に成功した。

新年度には観測装置搭載ドローンでの高高度隊列飛行を実証する予定。eロボ社の山城雅昭代表取締役は「異常気象が続いている。災害の起こる前に大気の流れをつかみ、台風や豪雨、火山などの観測に役立てたい」と話した。

ロボットテストフィールドは、東日本大震災の津波被災地に福島県などが整備している。

あすへ 東日本大震災 ワイド東北

ラグビーW杯 全力でPR

盛岡「スリムクラブ」短編映画撮影

釜石市が試合会場の一つになるラグビーワールドカップ（W杯）日本大会を盛り上げようと、短編映画「オール フォー ワン」の撮影が14、15の両日、盛岡市であった。第11回沖縄国際映画祭（4月18～21日）に出品される。

吉本興業などが製作し、お笑いコンビ「スリムクラブ」の内間政成さんと真栄田賢さんが出演。ラグビーを題材にした盛岡市でも6月に会を開く予定という。

内間さんは「温かさを感じてもらえる」と話し、真栄田さんは「ラグビーと出合うきっかけになればうれしい。意気込んだ。

1976年

「記憶がありません」

憶がありません」とのせりふを連発し、流行語に。その後、偽証罪で起訴された。

米ロッキード社による全日空への航空機売り込み工作を巡る疑惑を解明するための国会の証人喚問で、小佐野賢治国際興業社主が工作への関与を否定した。「記

きょうあの日 2月16日

キューバ首相にカストロ

キューバの革命家フィデル・カストロが同国の首相に就任した。チェ・ゲバラらとともに反乱軍を率いてゲ末、親米政権を倒した。76年に る国家評議会議長に就き、20 議長を引退。16年に90歳で死去

1959年